Cùng tồn tại với báo sư tử ở Washington

Hướng dẫn dành cho các chủ chăn nuôi nhỏ

Washington Department of FISH and WILDLIFE

THÁNG 01 NĂM 2022

Tìm Hiểu về các Khả Năng Chạm Trán với Động Vật Hoang Dã

Khi dân số tiếp tục tăng ở Washington và ngày càng có nhiều người sở hữu mô hình chăn nuôi nhỏ (ví dụ như dê, cừu, gia cầm, lạc đà alpacas, lạc đà không bướu, ngựa lùn/lừa) thì khả năng đụng độ giữa báo sư tử và con người có thể tăng theo. Sự gia tăng dân số đã dẫn đến môi trường sống của động vật hoang dã bị mất và bị chia cắt, dẫn đến việc giảm thiểu kết nối giữa các môi trường sống để di chuyển an toàn. Mặc dù hiếm khi nhìn thấy báo sư tử vì chúng thường di chuyển vào ban đêm, nhưng một số lại di chuyển qua các khu vực đông dân cư của con người. Những yếu tố này có thể làm gia tăng tính dễ tổn thương của gia súc và vật nuôi nhỏ không được bảo vệ trong cảnh quan, và khả năng những vật nuôi này có thể bị báo sư tử và các loài ăn thịt khác xem như nguồn thức ăn tự nhiên.

Việc nhìn thấy một con báo sư tử không có nghĩa là nó sẽ lập tức tấn công gia súc hay vật nuôi của quý vị. Tuy nhiên, việc sử dụng các biện pháp phòng ngừa sẽ giảm khả năng xảy ra các cuộc chạm trán tiêu cực, bao gồm cả việc báo sư tử gây thương tích hoặc giết hại gia súc, thường được mô tả là "hạ gục". Nguy cơ bị hạ gục bởi báo sư tử là thấp, mặc dù bất kỳ tổn thất nào cũng có thể khiến chủ sở hữu tài sản gặp khó khăn.

- Có thể giữ an toàn cho vật nuôi bằng cách thực hành các phương pháp chăn nuôi hiệu quả và ứng dụng các phương pháp đã được chứng minh nhằm ngăn chặn và loại trừ báo sư tử.
- Giải pháp lâu dài duy nhất để giảm thiểu thương tích hoặc tổn thất là ngăn chặn sự tiếp cận của gia súc và vật nuôi dễ bị tổn thương.

Động vật hoang dã được biết là đã làm hại gia súc hay vật nuôi thường không phải là ứng cử viên để di dời. Việc di dời không ngăn chặn được xung đột và có thể gây hại cho báo sư tử. Loại bỏ hoặc đảm bảo chất dẫn dụ sẽ hiệu quả hơn việc di dời động vật ăn thịt.

Tập Tính của Báo Sư Tử

Hơn một nửa diện tích Washington là môi trường sống của báo sư tử, mặc dù nhiều người không biết về tập tính tự nhiên và phạm vi sống của chúng. Báo sư tử xuất hiện khắp tiểu bang ngoại trừ một số khu vực của lưu vực sông Columbia. Báo sư tử sống đơn độc và mặc dù chúng thường tránh con người nhưng có thể sống gần đó, đi lại, săn mồi và kiếm thức ăn ở những khu vực gần con người.

Một con báo sư tử có thể duy trì phạm vi sống quanh nhà lên đến 200 mét vuông. Tần suất và mức độ di chuyển trong phạm vi của chúng có thể thay đổi theo mùa. Những con đực thiết lập lãnh thổ mà chúng sẽ bảo vệ khỏi những con báo sư tử đực khác, thậm chí có thể mất mạng vì tranh giành lãnh thổ với những con đực khác. Cạnh tranh với các loài báo sư tử khác là phổ biến đồng thời cũng là một cách hiệu quả để báo sư tử hạn chế quần thể của chúng.

Báo sư tử cái có thể sinh một đến bốn con non quanh năm, nhưng ở Washington hầu hết báo sư tử cái có xu hướng sinh con từ tháng 7 đến tháng 9 và trung bình là hai con non. Báo sư tử con có thể ở với mẹ đến hai năm, học cách săn mồi và tự sinh tồn. Báo sư tử đi săn cùng nhau thường là một nhóm gia đình.

Báo sư tử là loài thuần ăn thịt, có nghĩa là chế độ ăn của chúng bao gồm các động vật khác, chủ yếu là động vật móng guốc như hươu và nai sừng tấm, nhưng cũng bao gồm nhiều loài chim và động vật có vú hoang dã vừa và nhỏ. Để tìm hiểu thêm thông tin về báo sư tử ở Washington, vui lòng truy cập: https://wdfw.wa.gov/species-habitats/species/puma-concolor#conflict.

Bạn cũng có thể tải về bài luận ngắn Khám Phá Báo Sư Tử ở Washington tại địa chỉ: https://wdfw.wa.gov/sites/default/files/2020-10/cougar_brochure.pdf.

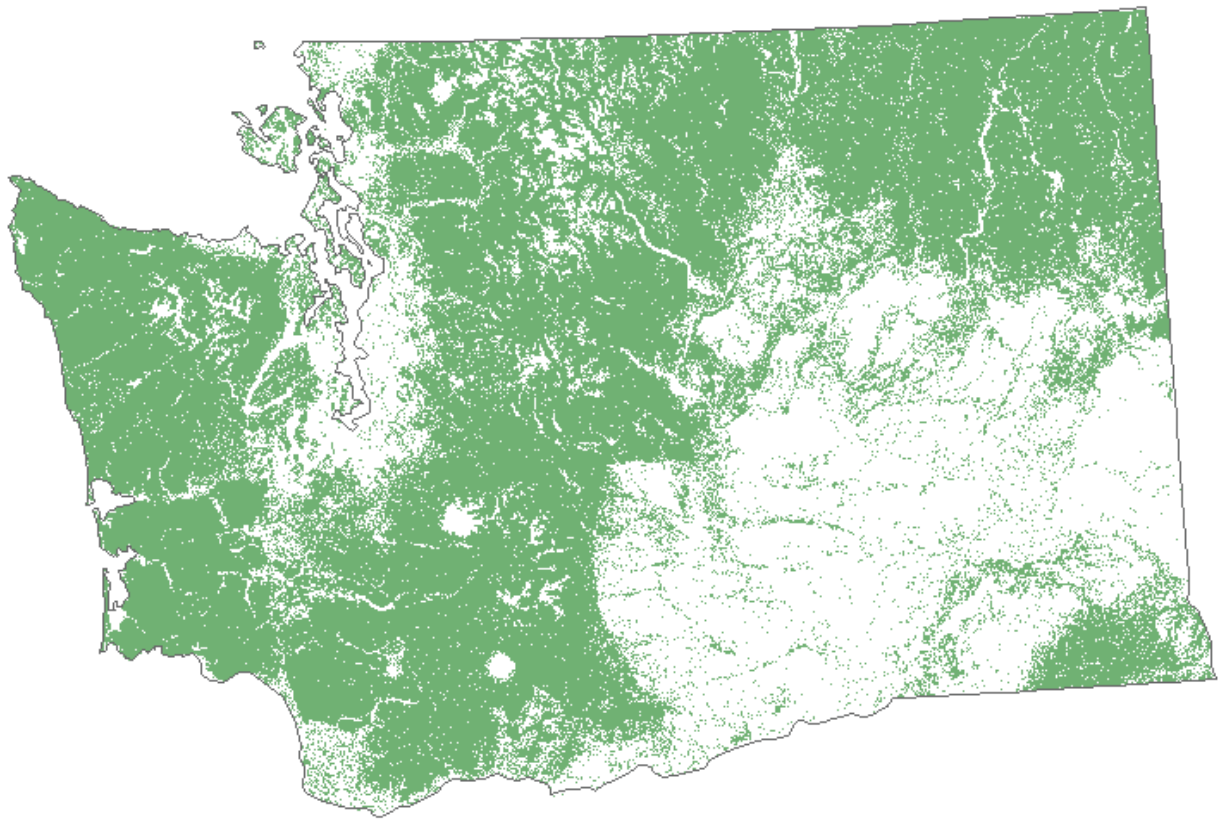

Môi trường sống của báo sư tử ở tiểu bang Washington

Bảo Tồn Báo Sư Tử

Washington Department of Fish and Wildlife (Sở Cá và Động Vật Hoang Dã Washington)—và các đối tác của sở—làm việc để con người tiếp tục cùng tồn tại với động vật hoang dã qua các bước sau:

- giảm thiểu tối đa các tương tác tiêu cực giữa con người và động vật hoang dã,
- duy trì các quần thể đa dạng và khỏe mạnh về mặt di truyền,
- xác định và bảo tồn các môi trường sống quan trọng và các kết nối môi trường sống,
- nâng cao nhận thức trong cộng đồng, và
- xác định và nghiên cứu các vấn đề khoa học và quản lý khẩn cấp.

Để tìm hiểu thêm thông tin về báo sư tử ở Washington, vui lòng truy cập: https://wdfw.wa.gov/species-habitats/species/puma-concolor

Pháp Luật và Các Quy Định

Nắm vững những phương pháp an toàn, hiệu quả và hợp pháp có sẵn để giải quyết các tương tác quá mức có thể xảy ra với báo sư tử. Revised Code of Washington (Bộ Luật Tu Chính Washington, RCW) và Washington Administrative Code (Bộ Luật Hành Chánh Washington, WAC) thiết lập cơ sở quản lý và bảo vệ cá cũng như động vật hoang dã trong tiểu bang. Có một số luật và quy định dành riêng cho báo sư tử ở Washington.

Luật Washington Cấm Cho Động Vật Hoang Dã Ăn

Hai luật của Washington quy định việc cố tình cho động vật hoang dã ăn hoặc để thức ăn thừa ở những nơi thu hút các loài động vật hoang dã lớn là bất hợp pháp. Các luật được xây dựng nhằm đảm bảo an toàn cho cả con người và động vật hoang dã. Vi phạm sẽ bị phạt hành chính. (RCW 77.15.790; RCW 77.15.792)

Loại Trừ Báo Sư Tử

Chủ sở hữu tài sản có mối quan ngại chính đáng liên quan đến việc loại trừ báo sư tử. Nếu việc loại trừ xảy ra, ngay lập tức báo cáo sự cố cho WDFW; thời gian là rất quan trọng trong những sự việc này. Vui lòng không cho phép người hoặc vật nuôi tiếp cận hiện trường để lưu giữ bằng chứng và nhân viên WDFW có thể xác nhận điều gì đã xảy ra. Nhân viên WDFW có thể đề xuất các biện pháp để giúp ngăn ngừa thêm tổn thất.

WDFW đã thiết lập các quy tắc chi phối xung đột giữa con người và động vật hoang dã. Trong trường hợp gia súc hoặc vật nuôi bị báo sư tử làm bị thương hoặc giết chết hay phá hoại tài sản, chủ tài sản có thể giết báo sư tử bằng hành động tấn công, nhưng phải thông báo cho WDFW ngay lập tức.

Chủ tài sản có thể yêu cầu giấy phép loại trừ để được phép giết động vật đã tấn công gây thương tích hoặc giết chết gia súc do báo sư tử ăn thịt. Động vật phải được chuyển sang WDFW và vẫn là tài sản của tiểu bang. WDFW cũng có thể loại trừ động vật và/hoặc bắt giữ động vật có liên quan. Nếu có thể WDFW tìm cách hạn chế việc báo sư tử bị chết do suy kiệt và xung đột liên quan và thay vào đó đưa ra lời khuyên để không gây thiệt mạng.

WDFW có thể hỗ trợ các chủ sở hữu tài sản, giải quyết và đề xuất các phương pháp ngăn chặn hành vi gây hại đến tính mạng động vật ăn thịt trong tương lai. Trọng tâm chính của WDFW là ưu tiên và hỗ trợ các hành động và phương pháp tiếp cận mang tính phòng ngừa. Sau đây là một số biện pháp phòng ngừa hợp lý nên được sử dụng:

- Loại bỏ xác động vật và các bộ phận của thân thịt ra khỏi khu vực ngay lập tức — đây là những chất dẫn dụ. Nếu đã xảy ra sự loại trừ, không bỏ xác động vật cho đến khi WDFW điều tra.
- Loại bỏ bụi cây và/hoặc các lớp dưới của thảm thực vật tạo che chắn cho động vật ăn thịt.
- Không cho ăn hoặc cung cấp chất khoáng cho động vật móng guốc hoang dã như hươu và nai sừng tấm.
- Không cho hươu và nai sừng tấm nghỉ ngơi gần các công trình kiến trúc hoặc nơi ở.
- Bịt kín các không gian mở dưới hiên nhà và nhà kho.
- Lắp đặt hoặc sửa chữa hàng rào hoặc nơi ở an toàn để bảo vệ vật nuôi và gia súc nhỏ (ví dụ: dê, cừu, gia cầm, lạc đà alpacas, lạc đà không bướu, ngựa lừa/nhỏ): các chuồng bảo vệ phải có mái che và cửa chắc chắn có thể khóa từ hoàng hôn đến bình minh thời điểm mà báo sư tử hoạt động tích cực nhất.
- Sử dụng các kỹ thuật được liệt kê ở trên để xây dựng chuồng trại vào ban đêm cho gia súc và vật nuôi theo sở thích.
- Sử dụng cảm ứng ánh sáng bằng chuyển động xung quanh chuồng gia súc, nhà và các khu vực có thể là nơi ẩn nấp cho báo sư tử và các loài ăn thịt khác.

Nếu những động vật dễ bị tổn thương không được bảo đảm an toàn và xác thịt không được loại bỏ, báo sư tử có thể xác định đó là nguồn thức ăn và sẽ quay lại kiếm ăn trong vài ngày. Đảm bảo an toàn cho gia súc sau một sự cố là rất quan trọng để ngăn chặn việc loại trừ trong tương lai.

Phương pháp Loại Trừ

Trước Khi Bắt Đầu

Xem xét những loài động vật mà quý vị đang có và loại phương pháp loại trừ nào có thể thích hợp nhất. Một số ví dụ phổ biến:

- **Động Vật Nhỏ**. Gà và các loại gia cầm khác như chim, chó, mèo.
- **Động Vật có kích thước Tầm Trung.** Dê, cừu, lạc đà không bướu, lạc đà alpacas, ngựa lùn.
- **Động Vật Lớn.** Ngựa, lừa, gia súc.
- **Đánh giá các vật liệu và nguồn lực**. Điều này sẽ giúp quý vị quyết định nên xây chuồng mới hay có thể gia cố chuồng hiện có. Mỗi tài sản và tình huống có thể là duy nhất.

Lớp Ngoài An Toàn

Các loại chuồng chống động vật ăn thịt được bao bọc hoàn toàn để che chở động vật từ hoàng hôn đến bình minh là cách hiệu quả nhất để bảo vệ động vật trong nhà khi chia sẻ cảnh quan với động vật ăn thịt.

Cung cấp các khu vực bảo vệ an toàn cho các động vật mới sinh, con non, bị bệnh hoặc các động vật dễ bị tổn thương khác để giảm nguy cơ bị ăn thịt. Phòng ngừa là chính!

Các Loại Lớp Ngoài

- **Chuồng trại.** Từ những bộ dụng cụ nhỏ cho đến chế tạo theo yêu cầu, các cấu trúc 4 mặt này có thể khác nhau rất nhiều về giá.
- **Chuồng ngựa.** Các chuồng mới hoặc hiện có có thể được che phủ và bao bọc bằng hàng rào hoặc tấm chắn an toàn.
- **Chuồng che phủ**. Có thể đơn giản như hàng rào bằng dây hoặc liên kết chuỗi hoặc phức tạp như cấu trúc có tường bao với mái kiên cố.
- **Chuồng, Cũi, Lồng cho Chó.** Có thể sử dụng đơn lẻ hoặc kết nối các lồng hoặc chuồng được làm sẵn với nhau để tạo một lớp ngoài an toàn lớn hơn.
- **Lồng và Chuồng.** Có thể là một lựa chọn hiệu quả cho động vật nhỏ.

Thành Phần Lớp Ngoài

- **Tường.** Đảm bảo thông gió thích hợp cho gia súc và vật nuôi.
  - Thay thế hoặc sửa chữa các chỗ bị hư hỏng.
  - Bịt kín bất kỳ lỗ nào lớn hơn 6 inch.
  - Gia cố hoặc thay thế tường bằng liên kết mắt xích 11 ly hoặc tương đương. (Dây cột vật nuôi có thể dễ bị đứt.)
  - Sàn bức tường cách mặt đất 12 inch hoặc lắp hàng rào mắt lưới nhỏ (thiết kế cụ thể có thể loại trừ các loài ăn thịt khác đào dưới hàng rào).
- **Cửa Sổ.** Bảo vệ cửa sổ bằng kính chống vỡ, cửa chớp có chốt, lưới thép hoặc hàng rào bằng dây hàn.
- **Cửa Chính.** Phải chắc chắn và có thể đóng và chốt an toàn. Bịt kín bất kỳ khoảng trống nào xung quanh khung cửa.
- **Mái che.** Phải đủ chắc chắn để chống đỡ trọng lượng của báo sư tử hoặc động vật ăn thịt khác. Thiết kế mái nhà duy trì sức nặng 200 lb. Đóng bất kỳ khe hở nào để ngăn động vật ăn thịt xâm nhập.

Hàng rào tạm thời

Hàng rào tạm thời có thể là một giải pháp thay thế hiệu quả cho hàng rào vĩnh viễn về chi phí, đặc biệt nếu được nhiễm điện. Hàng rào tạm thời thường có thể được xây dựng nhanh chóng và được thiết kế để bảo vệ động vật trong thời gian ngắn (ví dụ: luân chuyển vật nuôi). Bởi vì Hàng rào tạm thời mỏng hơn hàng rào vĩnh viễn, hoạt động tốt nhất khi được nhiễm điện.

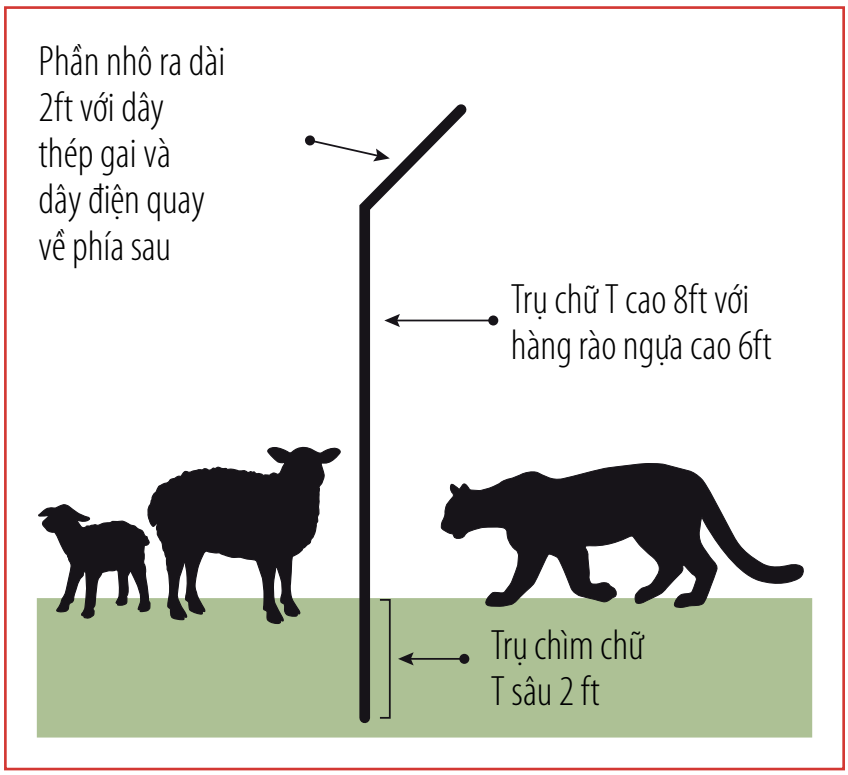

Luôn Ghi Nhớ!

- Không xây hàng rào gần cây cối. Báo sư tử có thể nhảy xa tới 15 feet theo chiều ngang.
- Báo sư tử có thể mài dây mỏng hơn bằng móng vuốt của chúng.
- Xác nhận nếu cần giấy phép xây dựng.
- Tuân thủ tất cả các quy định và hạn chế.
- Xem xét khe hở lửa.
- Quan tâm đến hàng xóm.

Phương Pháp Loại Trừ

Động vật hoang dã thường tránh những điều chúng không hiểu. Các phương pháp xua đuổi có thể ngăn các loài ăn thịt như báo sư tử, gấu, chó sói, linh miêu, cáo và sói đồng cỏ. Các phương pháp này cũng có thể ngăn các loài săn mồi đang hiện diện có thể thu hút các loài ăn thịt vào khu nhà.

Các phương pháp xua đuổi bao gồm chó giám hộ, đèn chiếu sáng, máy tạo tiếng ồn, loại bỏ thân thịt (xem danh sách bên dưới). Dùng các phương pháp xua đuổi một cách đơn lẻ có thể không bảo vệ hoàn toàn gia súc và vật nuôi. Mỗi phương pháp xua đuổi có một mức độ hiệu quả.

Các phương pháp xua đuổi ngoại trừ chó giám hộ, thường cung cấp giải pháp khắc phục ngắn hạn so với các khu vực bao vây an toàn và hàng rào thích hợp (phương pháp loại trừ).

Phương Pháp Xua Đuổi

- Loại bỏ thân thịt (chất dẫn dụ)
- Nơi trú ẩn kín cho động vật vào ban đêm (hoạt động nhỏ)
- Chó giám hộ gia súc hoặc động vật giám hộ (ví dụ: lừa, lạc đà không bướu)
- Cơ sở có mái che để đỡ đẻ (cừu, bò, dê)
- Hàng rào điện vĩnh viễn
- Hàng rào lưới điện
- Hàng rào fladry hoặc turbo fladry
- Hàng rào bằng dây dệt với dây chuyến
- Chiến thuật hoặc thiết bị đe dọa (phun sương)
- Sự có mặt của con người
- Hàng rào điện tạm thời

Cách Thực Hiện Hoạt Động Xua Đuổi

- Cảnh báo mọi người về sự xuất hiện của động vật hoang dã trong tài sản của họ.
- Động vật giám hộ cảnh báo các loài động vật trong nhà cảnh giác và cảnh báo sự hiện diện của các loài động vật khác.
- Làm gián đoạn hành vi săn mồi, như giảm yếu tố bất ngờ khi “rình rập” con mồi tiềm năng.
- Giảm lợi thế săn mồi, chẳng hạn như khi ánh sáng đột ngột làm giảm tầm nhìn ban đêm.
- Làm giả sự có mặt của con người, điều mà báo sư tử có xu hướng tránh.
- Bắt chước sự hiện diện của các động vật khác có thể gây rủi ro hoặc nguy hiểm.

Các Loại Thiết Bị Xua Đuổi

- **Xua Đuổi bằng Âm Thanh** hiệu quả nhất khi được kích hoạt bởi cảm biến chuyển động để phản ứng với các chuyển động gần đó. Báo sư tử có thể bị ngăn cản bởi giọng nói của con người, chẳng hạn như radio nói chuyện và còi báo động hoặc còi hơi.
- **Xua Đuổi Trực Quan** thường liên quan đến ánh sáng, chuyển động hoặc hình ảnh đe dọa. Đèn cảm ứng chuyển động có thể mang lại hiệu quả. Đèn chiếu sáng suốt đêm sẽ có ít hiệu quả bảo vệ.
- **Xua Đuổi bằng Thể Chất** như dòng điện tạo ra các kích thích khó chịu có nghĩa là gây khó chịu hoặc sợ hãi, nhưng không làm hại đến thể chất.

Động Vật Giám Hộ Gia Súc

Chó giám hộ gia súc được huấn luyện đặc biệt (giống chó lớn) có thể có hiệu quả cao trong việc ngăn chặn báo sư tử và các loài ăn thịt khác. Các động vật giám hộ gia súc khác, chẳng hạn như lạc đà không bướu, kém hiệu quả hơn và có thể bị nhầm là con mồi. Làm chuồng an toàn và các phương pháp ngăn chặn khác thường là một lựa chọn hiệu quả hơn và giá cả phải chăng.

Không giống như các phương pháp khác, chó giám hộ có thể là biện pháp xua đuổi lâu dài hiệu quả. Báo sư tử có thể trở nên quen thuộc với các vật xua đuổi khác, điều này làm giảm hiệu quả của vật xua đuổi. Các phương pháp loại trừ như lồng hoặc hàng rào bảo vệ vĩnh viễn.

Loại Bỏ Chất Dẫn Dụ

Xác định và loại bỏ chất dẫn dụ báo sư tử và các động vật hoang dã khác là điều quan trọng để giảm nguy cơ xung đột tiềm ẩn. Báo sư tử giống như nhiều loài động vật, có thể là loài ăn xác thối theo cơ hội. Họ có thể bị thu hút bởi máu, và chất dịch cơ thể của động vật ốm, bị thương hoặc chết.

Nếu báo sư tử giết một con vật nuôi trong nhà hoặc một con vật chết trong khuôn viên của bạn, hãy dọn xác ra khỏi hiện trường ngay lập tức sau khi liên hệ với WDFW và cho phép họ tiến hành bất kỳ cuộc điều tra cần thiết nào.

Báo sư tử sẽ kéo vật nuôi săn được đến một khu vực yên tĩnh và tiếp tục kiếm ăn trong vài ngày tại gần đó (bộ nhớ đệm). Loại bỏ thức ăn lưu trong bộ nhớ đệm sẽ loại bỏ động cơ khuyến khích báo sư tử quay trở lại hoặc lại gần.

Chú Ý

1. Nhốt động vật đang đẻ và con non, bị thương hoặc bị bệnh trong các lồng bảo vệ an toàn có khả năng chống động vật ăn thịt.
2. Xử lý đúng cách xác động vật, máu và tất cả các vật liệu bị nhiễm chất dịch cơ thể.
3. Xác định các phương pháp thải bỏ được cho phép trong khu vực của bạn. Lưu ý mọi khoản phí có thể áp dụng.

Phương pháp xử lý động vật khẩn cấp	Hướng Dẫn
Lưu Trữ Tạm Thời Thân Thịt để Chuyển đến Nơi Đóng Gói	Phương pháp an toàn ưu tiên; tuân thủ các yêu cầu về chất lượng môi trường và kiểm soát dịch bệnh.
Xử lý tại các bãi chôn lấp được phép	Nếu khả năng kết xuất bị vượt quá hoặc bị đình chỉ, phương pháp tốt thứ hai được cho phép là chôn lấp.
Ủ Tại Chỗ	Phương pháp tốt tiếp theo nếu không có phương pháp vận chuyển an toàn hoặc tiết kiệm đến bãi chôn lấp. - Chỉ áp dụng cho những động vật chết trong khu đất của chủ sở hữu và được ủ trong cùng một khu nhà. - Yêu cầu chuyên môn kỹ thuật, thiết bị thích hợp, biết sử dụng vật liệu và phương pháp. - Không có phương tiện di chuyển ngoài địa điểm.
Chôn Cất Tại Chỗ	Phương pháp ít mong muốn nhất hoặc an toàn với môi trường. - Chỉ áp dụng hình thức chôn cất tại chỗ với động vật chết trong khuôn viên tài sản của chủ sở hữu và được chôn cất trên chính khuôn viên đó. - Chỉ áp dụng sau khi đã xem xét vị trí gần với mặt đất và mạch nước. - Không chôn động vật trong phạm vi 100 feet tính từ giếng. - Chôn động vật trong rãnh cạn. - Chôn những vật nuôi lớn không sâu quá hai feet, quét vôi xác rồi lấp đất ba feet. - Ghi lại số lượng theo loại động vật được chôn, độ sâu của hố, độ sâu của lớp phủ và vị trí.

Xử Lý và Thải Bỏ An Toàn

Sử dụng đồ bảo hộ cá nhân thích hợp (ví dụ như găng tay, khẩu trang) để xử lý hoặc chứa xác động vật để xử lý một cách an toàn.

- Chứa và loại bỏ ngay lập tức máu, dịch cơ thể, chất bài tiết hoặc các bộ phận của động vật, kể cả nhau thai hoặc thai sau sinh.
- Dùng xẻng để loại bỏ hoàn toàn đất, rơm rạ, chất độn chuồng hoặc các vật liệu bị ô nhiễm khác.
- Bỏ xác nhỏ, xương động vật và vật liệu vào một túi rác nặng.
- Lồng hai túi và niêm phong bằng dây buộc chống khí.
- Cất giữ xương động vật được lồng bằng hai túi trong nhà để xe an toàn, lồng chống động vật hoang dã hoặc tủ đông (nếu có thể) cho đến khi có thể xử lý túi đúng cách.

Thải Bỏ Ngoài Địa Điểm

Có những hạn chế nghiêm ngặt đối với việc vận chuyển và vứt bỏ xác động vật lớn. Có thể áp dụng lệ phí. Hiểu rõ các lựa chọn của quý vị và các quy định của quận hoặc địa phương.

- Nhà máy kết xuất được cấp phép.
- Trung tâm thu phí được cấp phép.
- Địa phương hỏa táng hoặc nghĩa trang cho vật nuôi.
- Bãi rác công cộng.
- Cơ quan kiểm soát động vật.
- Bác sĩ thú y (vật nuôi lớn) được cấp phép cung cấp dịch vụ tiêu hủy.
- Phòng thí nghiệm chẩn đoán bệnh động vật.

Bảo Vệ Con Người và Báo Sư Tử

Mẹo nhanh để cùng tồn tại

Không cho động vật hoang dã ăn. Việc cho ăn có chủ ý hoặc vô ý như để thức ăn cho vật nuôi ngoài trời có thể thu hút động vật săn mồi, điều này sẽ mang báo sư tử vào khu vực. Cho động vật hoang dã ăn có thể khiến động vật hoang dã, bao gồm cả báo sư tử, tiếp xúc với con người hoặc động vật nuôi và quen với sự hiện diện của con người.

Cảnh quan an toàn. Loại bỏ những thảm thực vật rậm rạp và trũng thấp có thể là nơi ẩn nấp cho động vật ăn thịt và động vật hoang dã khác.

Giữ vật nuôi an toàn. Không cho phép vật nuôi đi lang thang mà không có người giám sát. Những vật nuôi không được bảo đảm an toàn có thể dễ dàng trở thành con mồi. Mang chúng vào bên trong hoặc xây chuồng an toàn.

Giữ gia súc an toàn. Bảo vệ gia súc, động vật ngoại lai và chim trong chuồng, lồng hoặc các khu vực bao quanh chống động vật ăn thịt (từ hoàng hôn đến bình minh) có thể đảm bảo an toàn cho chúng.

Sử dụng các biện pháp xua đuổi. Cân nhắc việc lắp đặt hệ thống chiếu sáng cảm biến chuyển động xung quanh nhà và chuồng nuôi gia súc hoặc vật nuôi nhỏ.

Nhắc lại

- Đi bộ, đi bộ đường dài, đạp xe hoặc chạy bộ với những người khác khi có thể. Luôn cảnh giác trên những con đường mòn và gây iếng ồn khi quý vị di chuyển.
- Hạn chế hoạt động ngoài trời thời điểm báo sư tử hoạt động mạnh nhất - bình minh, hoàng hôn, ban đêm.
- Không cho phép vật nuôi đi lang thang mà không có người giám sát.
- Giữ trẻ nhỏ gần và trong tầm nhìn.
- Không bao giờ đến gần một con báo sư tử. Giữ bình tĩnh. Đừng chạy.
- Đối mặt với con vật, tạo ra tiếng ồn, cố gắng trông to hơn (ví dụ: vẫy tay). Ném đồ vật để làm nó sợ hãi hoặc đánh lạc hướng.
- Báo cáo các cuộc gặp bất thường của báo sư tử cho văn phòng WDFW địa phương của quý vị.

Để báo cáo sự cố động vật hoang dã hoặc thiệt hại tài sản, hãy truy cập:

Hệ Thống Báo Cáo Sự Cố Động Vật Hoang Dã WDFW: https://wdfw.wa.gov/get-involved/report-observations
Các báo cáo sự cố được chuyển đến nhân viên WDFW dựa trên vị trí địa lý hoặc quận xảy ra sự cố.

Trung Tâm Truyền Thông WILDCOMM: WILDCOMM@dfw.wa.gov; Gọi số: 360-902-2936 Chọn nhánh 1

Để báo cáo khẩn cấp hoặc săn trộm

Gọi 911 để thông báo đang xảy ra săn trộm hoặc trường hợp khẩn cấp.

Gọi 877-933-9847 để biết các báo cáo vi phạm/săn trộm không khẩn cấp.

Gửi e-mail về địa chỉ reportpoaching@dfw.wa.gov.

Gửi một văn bản tới 847411 (TIP411) bằng cách nhập WDFWTIP, đến khoảng trắng rồi nhập báo cáo của quý vị.

Báo cáo động vật hoang dã bị ốm, bị thương hoặc mồ côi

Không chạm vào hoặc làm phiền động vật hoang dã, vui lòng báo cáo nó cho WDFW.

Trung Tâm Truyền Thông WILDCOMM: WILDCOMM@dfw.wa.gov; **Gọi số:** 360-902-2936 Chọn nhánh 1

Để biết thêm thông tin về báo sư tử và các loài động vật hoang dã khác ở Washington, vui lòng truy cập:

Washington Department of Fish and Wildlife (Sở Cá và Động Vật Hoang Dã Washington) tại địa chỉ:
https://wdfw.wa.gov/species-habitats/species/puma-concolor

Ấn phẩm này là một dự án hợp tác giữa WDFW và Mountain Lion Foundation (Tổ Chức Sư Tử Núi)

Washington Department of FISH and WILDLIFE

MOUNTAIN LION FOUNDATION
www.mountainlion.org

Những cá nhân cần nhận thông tin này ở định dạng, ngôn ngữ khác, hoặc những người cần điều kiện thích hợp để tham gia các cuộc họp công cộng do WDFW tài trợ hoặc các hoạt động khác có thể liên hệ với Điều phối viên Tuân thủ VI/ADA qua điện thoại theo số 360-902-2349, TTY (711), hoặc email (Title6@dfw.wa.gov). Để biết thêm thông tin, vui lòng xem tại https://wdfw.wa.gov/accessibility/requests-accommodation.

Washington Department of FISH and WILDLIFE